MONTLIARD

BULLETIN MUNICIPAL



RANDO MAI 2024





COUSCOUS MARS 2024







14 JUILLET 2024







MECHOUI SEPTEMBRE 2024



EXPO HABITANTS
PASSIONNES MARS 2024







ANNEE 2024

Janvier 2025



Mesdames, Messieurs

Chers Montliardais,

Le conseil municipal, les agents municipaux et moi-même vous présentons nos vœux sincères et chaleureux pour cette nouvelle année 2025.

Nous souhaiterons en priorité le maintien en bonne santé à chacun d'entre vous, vos familles, vos proches, ainsi que bonheur et pleine réussite pour vos projets qu'ils soient personnels ou professionnels.

L'année écoulée fut marquée hélas par des événements nationaux et internationaux graves et inquiétants, ainsi que l'accentuation de la crise économique et sociale et une fragilité sans précédent de nos institutions républicaines.

Souhaitons vivement que l'année 2025 soit plus prolifique et apaisée, afin que chacun puisse retrouver la sérénité et l'espoir d'une vie quotidienne meilleure.

Sur l'année 2024, les travaux planifiés ont été réalisés. La réfection d'une portion dégradée de la route de St Loup ainsi que le renforcement des bas côtés en calcaire pour plus de sécurité aux usagers.

Le passage en LED des luminaires de la salle des fêtes et des associations a été effectué et les menuiseries du hall d'accueil et secrétariat ont été remplacées en structure aluminium avec des volets roulants solaires intégrés aux fenêtres, pour un gain sur la consommation d'électricité.

L'investissement d'un logiciel informatique pour la gestion du cimetière a été réalisé pour le secrétariat ainsi que l'achat d'une tondeuse pour l'entretien des allées du cimetière que nous laisserons s'enherber pour en faciliter l'entretien.

Enfin, le programme de reprise de 48 sépultures perpétuelles abandonnées a été lancé avec une première tranche budgétée sur 2024 pour environ 15 000 euros.

La municipalité adresse toute sa confiance et ses remerciements au Conseil Départemental pour leur soutien et l'aide apportée aux communes à faible population avec les subventions accordées sur tous ces travaux, sans lesquelles nous devrions lisser nos investissements sur plusieurs années.

En projet 2025, nous budgéterons la deuxième tranche de reprise de sépultures pour un montant avoisinant 23 000 euros qui sera subventionnée à hauteur de 6 400 euros au maximum. Ce sera l'unique montant de subvention sur l'année, suite à une diminution des aides votées par le Conseil Départemental pour cause de réduction budgétaire.

Nous avons lancé le projet d'implantation d'une citerne de 60m3 pour la défense incendie à Doru, route de St Loup, afin de couvrir et sécuriser les habitations du hameau. Les devis pour l'achat du terrain, le bornage et les travaux de pose du coussin hors sol avec clôture de protection sont effectués ainsi qu'une demande de subventionnement DETR déposée à la Préfecture.

Nous devrons également remplacer l'ordinateur du secrétariat, celui-ci n'étant plus assez performant. Le projet de remplacement des tables de pique-nique vétustes dans le jardin communal sera mis à l'étude.

J'adresse mes remerciements aux agents municipaux pour leur grande implication et leur professionnalisme dans leurs tâches quotidiennes multiples, ainsi qu'aux élus dans leur mission respective au sein des commissions communales.

Je remercie l'ensemble des associations et leurs présidents, membres et bénévoles qui contribuent à l'animation locale de notre village et maintiennent les liens de convivialité et le tissu social par l'organisation de nombreuses festivités destinées à tous, adultes et enfants.

Je remercie tout particulièrement les nombreux habitants qui ont rejoint le comité de communication, qui par leur engagement et implication ont permis l'organisation de l'exposition "les habitants passionnés" au mois de mars dernier. Ce fût un week-end riche de culture et créativité, très convoité et un franc succès.

Nous aurons sur les trois jours de la Pentecôte, une exposition retraçant la vie de notre commune Montliard, au travers de diverses thématiques, grâce de nouveau au volontariat de nombreux passionnés, pour vous faire découvrir l'histoire de notre village du passé le plus lointain au présent. J'adresse mes vifs encouragements à toutes ces personnes qui œuvrent déjà depuis le mois d'octobre dans leurs travaux de recherches pour la réussite de ce projet.

Je félicite les lauréats des maisons fleuries au concours communal pour le fleurissement et l'entretien de leur propriété et qui, de fait contribuent à l'embellissement et à la propreté de notre village.

Enfin, je remercie vivement la commission Communication et l'ensemble de ses acteurs pour leur grande implication et disponibilité, pour l'élaboration de ce bulletin municipal et celui des P'tits Loulous, pour vous informer de nos réalisations, vous guider dans vos différentes démarches et vous relater toutes les manifestations associatives et communales de l'année écoulée.

Je vous souhaite une bonne lecture, avec le souhait d'une année 2025 riche et fructueuse pour tous, associations, bénévoles et acteurs de la vie communale et vous renouvelle mes vœux sincères et chaleureux pour cette nouvelle année.

Bien cordialement,

Didier BEAUDEAU

COMPTE ADMINISTRATIF

Fonctionnement



Dépenses de fonctionnement 2023	Montant	Recettes de fonctionnement 2023	Montant
Charges à caractère général	89 364,97	Excédent de fonctionnement reporté 2022	123 912,40
Charges de personnel	54 093,26	Résultat affecté à l'investissement 2022	
Atténuation de produits	47 057,78	Atténuations de charges	50,00
Dotation aux amortissements	624,00	Produits des services, du domaine et ventes diverses	4 433,79
Autres charges de gestion courante	34 591,84	Impôts et taxes	159 471,00
Charges financières	1 740,29	Dotations, subventions et participations	42 870,57
Charges exceptionnelles		Autres produits de gestion courante dont Revenus des immeubles	2 291,96
		Produits exceptionnels	
Dépenses de Fonctionnement 2023	**227 472,14**	**Recettes de Fonctionnement 2023**	**333 029,72**
Excédent de fonctionnement 2023	**105 557,58**		
Total des dépenses de fonctionnement 2023	**333 029,72**	**Total des recettes de fonctionnement 2023**	**333 029,72**

COMPTE ADMINISTRATIF

Investissement

Dépenses d'investissement 2023	Montant	Recettes d'investissement 2023	Montant
Remboursement emprunt	9 909,67	Excédent reporté 2022	51 787,38
Rénovation de l'éclairage public du Bourg	5 219,15	Amortissement des immobilisations	624,00
Achat Benne / Godet 3 points	3 480,00	Fonds de compensation de la TVA	1 860,37
Destructeur de documents	326,90	Taxe d'aménagement	
Aspirateur eau et poussières	481,28	Excédents de fonctionnement capitalisés	
Panneaux de signalisation	736,18	Subventions Département	5 693,40
Dépenses d'Investissement 2023	**20 153,18**	**Recettes d'investissement 2023**	**59 965,15**
Excédent d'investissement 2023	**39 811,97**		
Total des dépenses d'investissement 2023	**59 965,15**	**Total des recettes d'investissement 2023**	**59 965,15**

TRAVAUX D'INVESTISSEMENT REALISES EN 2024



Nature des travaux	Montant TTC	Subvention sur le HT à hauteur de
Logiciel pour le cimetière	4 706,04	50%
Création d'une bande de sécurité en calcaire le long Route de St Loup	7 824,00	23%
Achat d'une tondeuse Honda HRX537C6 VYEA	1 235,10	aucune
Rénovation de l'éclairage de la salle des fêtes - Passage en LED	1 294,08	80%
Rachat de 2 radars pédagogiques	1 440,00	aucune
Réparation voirie et remise en forme sur 260 ml	5 820,00	27%
Pose d'une porte d'entrée et de 3 fenêtres avec volets	15 017,82	50%
Reprise de concessions cimetière (1ére Tranche)	15025,00	40%
Total des travaux réalisés	**52362,04**	

SERVICE PUBLIC D'ASSAINISSEMENT

Info Importante

En remplacement du SPANC l'Agence locale AQUAPG assure un service de proximité

La Communauté de Communes du Pithiverais Gâtinais (CCPG) a choisi de confier la délégation du service public d'assainissement de notre commune à la société

AQUAPG (groupe AQUALIA) à compter du 1er janvier 2025.

Afin d'assurer un service de qualité et de proximité, une agence locale AQUAPG est ouverte sur votre territoire.

Agence AQUAPG

Adresse : 8, rue de Chatillon

45390 PUISEAUX

Horaires du lundi au jeudi:

8h00 à 12h00 et 13h30 à 17h00

Horaires du Vendredi:

8h00 à 12h00 et 13h30 à 16h00

Tél : 02 38 06 07 07

En cas d'urgence 24/24 et 7/7 et un même numéro 02 38 06 07 07

ENTENTE INTERCOMMUNALE DE MUSIQUE

L'Entente Musicale du Beaunois, réunie les communes d'Auxy, de Batilly, de Boiscommun, de Chambon la Forêt, de Lorcy, de Montliard, de Nancray sur Rimarde, de Nibelle et de Saint-Loup des Vignes sous la présidence de Beaune la Rolande
Les effectifs pour l'année scolaire 2024-2025 s'élèvent à ce jour à 46 élèves, ce qui représente une diminution de 11 élèves par rapport à 2023-2024.
Les Jeux Olympiques ont largement mis en lumière nos nombreuses associations sportives. Malheureusement les difficultés financières rencontrées par les familles ne permettent pas de cumuler ces nouvelles pratiques avec les associations musicales et culturelles

Instrument	- 25 ans	+ 25 ans
Piano	9	3
Guitare	6	3
Accordéon	1	
Batterie	6	3
Éveil musical : -6 ans	4	
Formation musicale seule (sans instrument)		
Chant		1
Ensemble Vocal	1	9
Nombre d'élèves	**27**	**19**

L'entente dispose de nombreux autres instruments et va d'ailleurs acquérir un synthétiseur en 2025.

Tarifs

Commune	Entente		Hors entente	
Discipline	1 personne	2ème personne et + de la même famille	1 personne	2ème personne et + de la même famille
Eveil et initiation musicale	146 €	102 €	219 €	153 €
Formation musicale	181 €	126 €	271 €	190 €
Formation musicale + 1 instrument (30 mn)	406 €	285 €	609 €	426 €
	Adultes + 25 ans		Adultes + 25 ans	
Formation musicale + 1 instrument (30 mn)	699 €	490 €	1 049 €	735 €
Formation instrumentale	551 €	385 €	825 €	578 €
Chant (30 mn)	210 €	147 €	315 €	221 €
Ensemble vocal (1h00)	90 €	63 €	135 €	95 €

Elle poursuit son programme d'animations internes (avec les Heures Musicales) et donne des mini-concerts à l'EHPAD de Beaune la Rolande, manifestations qui rencontrent un vif succès.
L'ensemble vocal a participé à la fête de Noël de Beaune la Rolande le 7 décembre dernier.

Animations à venir

« Heure musicale » dans les locaux de l'école en présence des familles, 2 mercredis en mars/ avril mini-concerts à L'EHPAD de Beaune La Rolande.
Dimanche 29 juin 2025, audition de fin d'année, salle Camille Suttin à Beaune La Rolande.

SALLE COMMUNALE



Nouveaux Tarifs

	Vin d'honneur	Week end	Association (Réunion)
Commune et personnel communal	170 €	300 €	gratuit
Hors commune	220 €	400 €	70 €

Maintien des tarifs des cautions pour la location de la salle des fêtes

500 € pour la location - 200 € pour le ménage

CIMETIERE

Tarifs



CONCESSIONS	
50 ans : 500 €	30 ans : 300 €

COLUMBARIUM Concession de 4 places correspondant à une cavurne	Tarifs
Concession de 15 ans	400 €
Concession de 30 ans	600 €
Taxe d'ouverture	50 €
Dispersion des cendres au jardin du souvenir	100 €

Nouveau

CIMETIERE

Lors de sa réunion du 24 juin 2024, le conseil municipal a approuvé le règlement général de notre cimetière communal.

Ce règlement reprend toutes les informations sur :

- Le droit à la personne à la sépulture dans la commune,
- Les mesures d'ordre et de police (accès, interdictions et dégradations),
- Les inhumations (autorisations, lieux et inhumation des corps) et exhumations (demandes et autorisations et ouverture du cercueil),
- Les terrains communs (dimensions, interdictions, obligation et reprise des terrains communs),
- Les concessions (affectation, durée, dimensions, renouvellement, rétrocession et échange, concessions abandonnées, droits et obligations des concessionnaires et types de concessions),
- Mesures dans le suivi des concessions (monuments, jours d'accès aux travaux, circulation, autorisation, ornements utilisés et mesures de sécurité, mesures de surveillance responsabilité des familles et de la commune),
- L'espace cinéraire (affectation, attribution des cases, tarifs, durée des concessions, dimensions, renouvellement, ouverture ou fermement des cases, dépôt ou retrait d'urne, identification des cases, obligations des concessionnaires, type de concession, fleurissement, assurances, le jardin du souvenir),
- Le caveau provisoire (affectation, autorisations, tarifs, délai maximum de dépôt),
- Ossuaire communal,

Retrouvez l'intégralité de ce règlement sur le site internet de notre commune : **Montliard.fr/vie pratique/cimetière**.
Il vous sera remis lors de l'achat d'une concession et sur demande auprès de notre secrétariat de mairie.

ETAT CIVIL

Naissance :



BEKIR Nassim, Aymen à Orléans (45), le 02 février 2024

Mariage :



Le 27 juillet 2024 de Mme BEAUDEAU Solène, Lucie, Angéline **et** de M. FOURNIER Aurélien, Claude, Jean-Jacques

Décès :

ANZOLI Micheline le 28 avril 2024 à Saint Denis de l'Hôtel (45)



GUILLET Jean-Claude le 21 août 2024 à Saran (45)

DELTOMBE Philippe le 19 octobre 2024 à Orléans (45)

PETIT Huguette le 31 octobre 2024 à Paris (75)

ILS NOUS ONT QUITTES



Micheline ANZOLI une femme au caractère affirmé

Elle habitait Montliard depuis plus de 60 ans, tout d'abord ponctuellement pendant les week-end et les vacances scolaires puis en permanence depuis la retraite en 1983 de son époux Pierre ANZOLI. Elle appréciait la simplicité de la commune et le calme de la région.
A la mort de son mari, elle demeura à la Fosse Meunier un certain temps aidée en cela par les intervenants bienveillants de l'ADAPA ainsi que Sylvie A et Hervé L, fidèles parmi les fidèles. Qu'ils en soient tous ici remerciés.
Tranquillement assise dans sa cuisine, elle ne se lassait pas du spectacle offert à ses yeux : le coucher de soleil derrière le Marais, les oiseaux nombreux , les écureuils qui se régalaient des noix et noisettes, quelquefois des chevreuils curieux s'approchaient. « Que c'est beau, regardez, on est bien ici » s'exclamait-elle. Jardinière active elle appréciait jusqu'à son départ en Ehpad la cueillette des fleurs de son jardin qu'elle aimait à disposer à son goût très régulièrement en saison.
Elle n'oubliait pas sa famille qu'elle voyait régulièrement : cuisinière émérite, tous se souviennent des repas savoureux et des tablées animées…..
Tricoteuse infatigable, les petits-enfants portaient ses créations originales qui faisaient l'admiration de leur entourage….
Elle laissera le souvenir d'une personne avec « son petit caractère » comme on dit mais aussi active et déterminée.

Texte rédigé par Nathalie LIEUTAUD sa fille.

Huguette PETIT une Parisienne tombée amoureuse de Montliard et de ses habitants.

Elle est arrivée à Montliard à la Toussaint 1963. Avec son époux Maurice, ils cherchaient une résidence secondaire près de Paris. Leur choix se porta sur le Loiret car son mari y avait fait son service militaire et gardait un bon souvenir de la région. Ils achetèrent donc dans le hameau des Penneries, une ancienne ferme à un réfugié ukrainien (il y avait déjà à cette époque des réfugiés ukrainiens dans le secteur ; ceux-ci avaient fui les persécutions staliniennes des années 1930). Ils furent ainsi parmi les tout premiers Parisiens à s'installer à Montliard.

Elle se fit immédiatement d'excellents amis dans la commune : Camille et Paulette LEQUATRE à qui elle tenait régulièrement compagnie durant la traite du soir, André BEAUDEAU et son épouse qui lui présentèrent leur dernier né, un bébé de quelques mois prénommé Didier et un peu plus tard Claude CHAVANNEAU et sa femme dont le champ de roses jouxtait sa propriété.

Elle aimait y jardiner, se lancer dans des travaux pour adapter sa maison à une famille qui ne cessait de croître, y inviter des proches, y faire ses courses chez des commerçants qui devinrent avec le temps de véritables amis, tel l'ancien boucher de Boiscommun. Elle aida également activement mon père dans ses fonctions de Président du comité des fêtes de la commune.

A Paris, elle travaillait au Sénat où, au sein du service du personnel, elle participait à l'organisation des concours de recrutement des fonctionnaires. À sa retraite, elle continua d'être active au Palais du Luxembourg en présidant l'association des retraités du Sénat.

Texte rédigé par Daniel PETIT son fils.

ILS NOUS ONT QUITTES



Jean-Claude GUILLET un passionné de nature, d'automobiles et un grand voyageur.

Il est né à Courtenay en 1952 de parents agriculteurs. Il épouse Martine en mars 1972 et de cette union nait Nathalie qui lui a procuré l'immense joie d'être grand-père de Charlotte. Quelques années plus tard, il deviendra à nouveau papy de Clémentine sa petite-fille d'adoption et de cœur.
Passionné d'automobiles, il exercera la profession de magasinier chez RENAULT, puis vendeur chez FORD et terminera sa carrière chez PEUGEOT en tant que vendeur et conseiller en entreprises.
Après avoir habité Chevillon sur Huillard, Jean-Claude et Martine viennent s'installer en avril 2000 dans leur maison des Chaubègues à Montliard après un véritable coup de cœur pour cette ancienne demeure à rénover, ainsi que pour le village.
Avec son épouse, ils tombent sous le charme et deviennent très attachés à Montliard comme s'ils y étaient nés. Ils s'intègrent très vite en participant activement à toutes les manifestations de la commune. Montliard était pour Jean Claude une véritable terre d'adoption. Il avait à cœur d'en parler aux gens qui ne connaissaient pas, avec la fierté d'y habiter.
Ses origines campagnardes avaient développé en lui le goût du jardinage. Il était fier de ses plantations diverses, de ses récoltes de fruits et légumes, il adorait consacrer son temps pour l'entretien de sa propriété ou il avait créé un petit étang. Très souvent le dimanche, il partait aussi chiner sur les vide-greniers dans les communes voisines.
Passionné de nature et de chasse, Jean-Claude rejoint la Société de chasse communale dès 2001, en tant que membre, pour en devenir secrétaire en 2012, puis président en 2018.
Jean-Claude adorait parcourir les plaines et bois vallonnés de son village avec son chien pour y débusquer un lièvre, un faisan, une perdrix. Il partageait également des journées de chasse au gros gibier avec des copains et amis sur des territoires privés dans le Cher et la Nièvre.
Il aimait également la pêche avec ses amis et particulièrement son gendre, dans ses étangs à Fontenay sur Loing ou Beauchamps.
Jean-Claude affectionnait les voyages. Une quarantaine de pays visités avec Martine et deux amis proches, partageant cette soif d'aventures et de moments conviviaux.
Homme d'un abord plutôt réservé, il était très blagueur, joyeux, "gai luron" diront ses amis et sa famille qu'il aimait recevoir chez lui pour faire la fête.
Jean-Claude avait, ces dernières années traversé des épreuves, notamment en 2021 avec la perte de sa petite fille Clémentine à l'âge de 17 ans et trois mois auparavant avec le décès de son frère Michel ce qui l'avait particulièrement éprouvé.
Hélas, fin 2022, le diagnostic d'une grave maladie l'affecte. Son moral d'acier, sa persévérance lui permettent de vaincre le mal et d'être en rémission au terme de plus d'un an de soins. Malheureusement, quelques mois plus tard un autre souci de santé vient brutalement anéantir cette belle victoire !
Chacun d'entre nous, ses amis, qui l'ont connu et côtoyé garderont le souvenir d'un homme humble, attachant, joyeux, très investi et dévoué au sein de l'association de chasse de Montliard.

Texte rédigé par sa fille Nathalie HERVE et Didier BEAUDEAU

TOUJOURS MIEUX INFORMES



Horaires de la mairie

Lundi et Jeudi : Permanence téléphonique toute la journée

Ouverture au public de 15h00 à 17h00

Mercredi après-midi : Permanence téléphonique uniquement

Possibilité de prendre rendez-vous avec le Maire ou un Adjoint, en dehors des horaires d'ouverture

02 38 33 72 59

mairie.montliard@wanadoo.fr



Site Internet

https://www.montliard.fr/

Ecrivez-nous

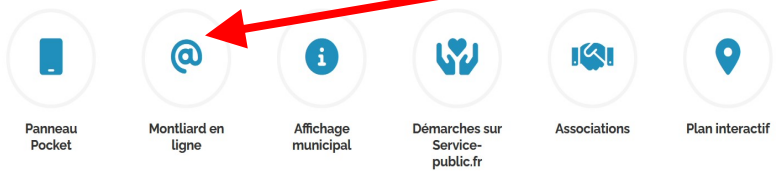

A partir de ce bouton sur la page d'accueil, vous avez accès à un certain nombre de formulaires qui vous permettent de nous écrire. N'hésitez-pas !!!!

PanneauPocket

L'info en direct

Application gratuite et anonyme mise à la disposition par votre commune.

Sur votre portable ou directement en ligne sur notre site internet.

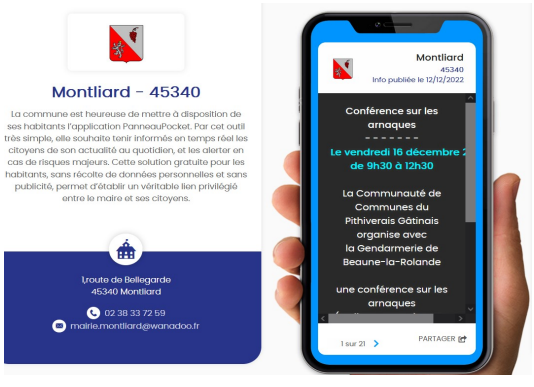

La collecte

Les bonnes pratiques pour la collecte :
Sortir les bacs la veille au soir pour les collectes du matin et avant midi pour les collectes de l'après-midi,
Disposer les bacs au plus proche du trottoir et tourner les poignées vers la route,
Ne pas mettre de déchets au sol (les gros cartons vont en déchetterie)
Mettre les déchets en vrac dans le bac de tri,
Ne pas mettre de sac de protection à l'intérieur de ces bacs,
Présenter à la collecte des bacs pleins de préférence et de prêter attention au poids du bac.

Et lors des jours fériés ?
La collecte n'a pas lieu les jours fériés, elle est décalée d'une journée.
Par exemple, si le jour férié est un jeudi :

Les collectes du lundi, mardi et mercredi ont lieu comme d'habitude
La collecte du jeudi passe au vendredi
Celle du vendredi sera effectuée le samedi.



Les bacs

Comment se procurer les bacs, les échanger ou les faire réparer ?

Le SITOMAP fournit, échange ou répare vos bacs gratuitement.
Vous êtes un nouvel arrivant : contacter le SITOMAP pour commander vos bacs. Ils vous seront livrés gratuitement à votre domicile.

La taille de vos bacs n'est plus adaptée : un échange est possible en vous adressant au SITOMAP.
En cas de perte, vol ou casse de vos bacs : Vous pouvez contacter le SITOMAP qui procédera à leur réparation ou à leur remplacement.

Les encombrants



Ramassage non reconduit

En 2024, beaucoup de déchets sont restés sur la voirie après le passage du camion de collecte, les consignes de tri n'ayant pas été respectées. Les agents communaux ont donc dû faire eux-mêmes le nettoyage des rues.
De plus, de nombreuses perturbations ont été occasionnées par les camions passant la nuit ou tôt le matin afin de récupérer la ferraille et les appareils électriques et électroniques.
Une commission a été mise en œuvre pour repenser cette collecte. En attendant le ramassage « des encombrants » ne sera pas reconduit.
Pour les personnes de 70 ans ou plus, ou à mobilité réduite, le SITOMAP propose des rendez-vous afin d'évacuer un petit nombre d'objets volumineux.

Le compost

Composteur Mode d'emploi

Le composteur, soit totalement fermé soit avec des ouvertures latérales, peut être acheté ou « construit ». Il est fait de bois, de plastique ou encore de métal. Fini les nombreux allers retours à la déchèterie ! Transformez les déchets en compost. Et vous obtiendrez un engrais de qualité.



Mais que mettre dans le compost ?

Oui, sans limite	En petite quantité	Plutôt NON
Épluchures et déchets de fruits et légumes. Marc de café avec le filtre en papier. Sachets (sauf plastique) et feuilles de thé. Fleurs fanées, tiges et feuilles sèches foin, végétaux frais Tontes de gazon Résidus de récolte du potager Bois de taille et broussailles : Après broyage Copeaux et frisures de bois sauf bois traités ou peints. Emballages avec le label « **OK Compost HOME** »	**Coquilles d'œufs et os**: Ils peuvent être mis au compost mais ils se décomposent lentement. **Résineux**: Ils ne rendent pas le compost acide, Mais comme ils contiennent des inhibiteurs de croissance, on ne dépasse pas la proportion de 10 à 15% de ces matières dans le compost. **Restes alimentaires cuits**: Seulement en petite quantité et bien enfouis au centre du compost, là où ça chauffe le plus. **Pain**: On l'humidifie bien avant de le mettre au compost et on évite d'en mettre en trop grande quantité. **Cendres de feu de bois.**	Huiles et graisses alimentaires Cendre de charbon de bois (après un barbecue) Bois de menuiseries et bois traité Poussières d'aspirateur Matières synthétiques Journaux avec couleurs, périodiques illustrés Litières et excréments de chats et chiens Chiffons et textiles Plantes malades. Terre et sable (sauf en petites quantités)

Route de Bouzonville en Beauce
45300 Pithiviers
Tél : 02.38.32.76.20
Fax : 02.38.32.76.22 sitomap@sitomap.fr
Suivez notre actualité sur Facebook

SERVICE D'AUTONOMIE A DOMICILE DE BEAUNE LA ROLANDE

Nouvelle dénomination

L'ADAPA de Beaune La Rolande fait son relooking et change d'appellation pour se mettre en conformité avec les directives gouvernementales qui visent à re-grouper les Services de Soins Infirmiers A Domicile (SSIAD) avec les Services d'Aides à Domicile (SAD).

Les prestations se répartissent en 5 domaines :

1. Aide à la personne
2. Aide domestique
3. Téléassistance
4. Portage des repas
5. Transport



Vous avez sans doute remarqué les nouveaux véhicules floqués de la nouvelle identité visuelle.

Pour mieux vous servir, la flotte actuelle se compose de 4 véhicules récents :

1 Peugeot Partner réfrigéré pour le portage des repas,

1 Renault Kangoo aménagé TPMR pouvant accueillir une personne en fauteuil roulant motorisé ou non,

2 DACIA Sandero pour le personnel d'astreinte et en cas d'immobilisation de leur véhicule personnel.

L'association remercie chaleureusement la municipalité de Montliard qui soutient cette mission en mettant régulièrement à disposition la salle polyvalente pour les réunions de rentrée et par l'octroi d'une subvention de 300€.

Pour Montliard, vos représentants sont : Mme Martine GUILLET
M. Philippe DRIARD

Pour nous contacter :

Service d' Autonomie à Domicile
de Beaune la Rolande
1, mail Ouest
45340 BEAUNE LA ROLANDE
Tél. : 02 38 33 30 83
Mail : accueil@adapa45una.fr

Notre site Internet :
https://www.adapabeaunelarolande.fr

Heures d'ouverture :

Lundi, Mercredi et Vendredi :
8h30 - 12h et 13h30 - 16h30

Mardi et Jeudi :
8h30-12h

Fermé le samedi et le dimanche

CCAS





La galette des Rois…





Repas du CCAS du 19 octobre concocté par Sylvie et Jean-Luc HUMMEL.



8 MAI







11 NOVEMBRE

VŒUX DE LA MUNICIPALITE









La cérémonie des vœux du Maire et du Conseil Municipal à la population avec la remise de prix aux jeunes diplômés de la commune…

FETE NATIONALE DU 14 JUILLET en collaboration avec le comité des fêtes









Journée du 14 juillet avec le buffet préparé par Catherine et Christian LEQUATRE. Vous retrouverez les photos des activités pour les enfants dans le bulletin des Petits Loulous joint.



EXPOSITION DES HABITANTS PASSIONNES

Beaucoup de visiteurs ce WE des 23 et 24 mars avec la visite d'Anthony Brosse Député pour cette exposition organisée par la Municipalité, pour mettre à l'honneur des habitants passionnés dans leurs loisirs ou dans leurs métiers .

Un WE riche en partage et en convivialité.



INSTALLATION



























ANIMATIONS MUNICIPALES

EXPOSITION DES HABITANTS PASSIONNES



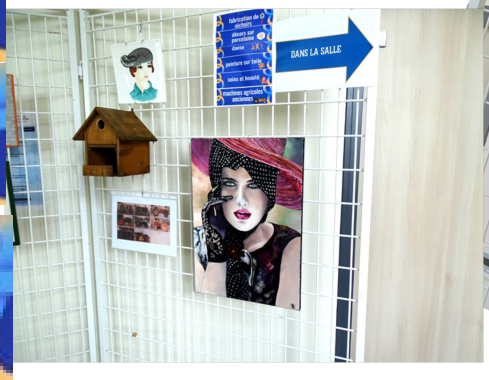

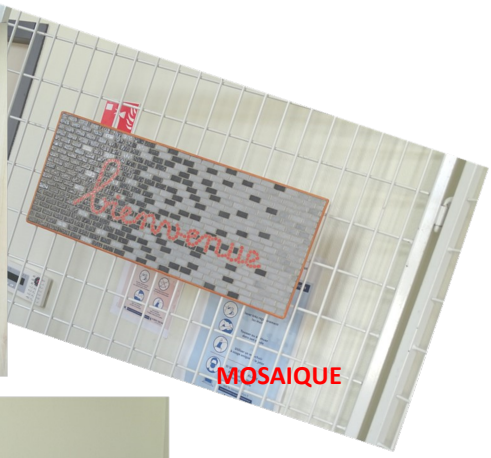





Porcelaine / Marie-Claude LHERMITTE







Mosaïque Marie-Laure VERJBITSKY











Collection machines agricoles / Jean-François LECARDEUR

EXPOSITION DES HABITANTS PASSIONNES







Modelage tournage sur terre : Jacqueline CHANTEREAU





Les nombreux visiteurs







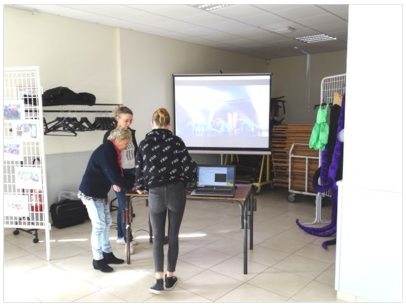





Projection des spectacles de l'association Danse et vous

Peinture à l'huile / Gérard LHERMITTE







Collection de cartes postales / Daniel PETIT . Echanges avec M Anthony BROSSE Député

EXPOSITION DES HABITANTS PASSIONNES







Pastel sec / Virginie RUIZ











Peinture à l'huile / Martine GUILLET



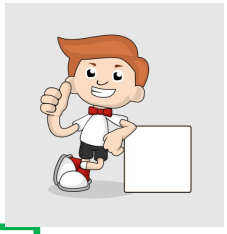

Institut de beauté / Virginie LETACONNOUX



Dessins des enfants de notre village

Fabrication de nichoirs / Alan ANDRUSEVIZ







Remise d'une cage pour la Municipalité
au Maire Didier BEAUDEAU

LES PROFESSIONNELS



Entreprise Gervais couverture, Tél : 06.65.65.11.47

Pose de couvertures en ardoises, tuiles...
Bardage métallique / tuile / acier / cuivre / plomb / zinc
Pose de gouttières / velux



Entreprise Rénovation Habitat, Tél : 06.37.51.02.69

Entreprise générale du bâtiment

Rénovations de maisons / maisons anciennes

Société Asselin-Bertrand (Bellegarde), Tél : 02.38.90.10.91

Travaux d'installation d'équipements thermiques et climatisation Plomberie, chauffage, électricité



Entreprise Dimitri Jardin, Tél : 06.12.29.57.40

Entretien de jardins

Travaux paysagers, tonte, taille de haies,

Plantations de fleurs et arbustes, ramassage des feuilles





Entreprise Pinto, Tél : 06.64.16.82.75

Charpente

Menuiserie bois et PVC

Travaux de finitions

LES ASSISTANTES MATERNELLES AGREES

Françoise GERVAIS

25 route de Saint Loup 45340 Montliard

Diverses activités manuelles, visite au RAM, Balades diverses

Plus de 17 ans d'expérience

Karine MONTIER

18 route de Saint Loup 45340 Montliard

Diverses activités manuelles et ludiques

Plus de 15 ans d'expérience

De nouvelles Entreprises dans notre village

LES PROFESSIONNELS





Un nouvel institut de beauté ouvre ses portes dans la commune, proposant une large gamme de soins : visage, corps, épilation, minceur, Head Spa…

Des prestations sont également disponibles pour les enfants, ainsi que des soins en duo et des événements tels que des anniversaires.

L'équipe vous accueille dans un cadre moderne et apaisant.





Société Solarity spécialisée dans le domaine de l'énergie solaire. Nos produits incluent des panneaux solaires "plug & play", faciles à installer, ainsi que des batteries pour le stockage

Performances Business est une agence de communication spécialisée dans la digitalisation des entreprises. Nous offrons des solutions adaptées : création de sites web, référencement, développement de plateformes et accompagnement stratégique. Notre expertise aide les professionnels à optimiser leurs projets digitaux.





MEDIATHEQUE DE BOISCOMMUN

L'ASSOCIATION DES AMIS DE LA BIBLIOTHEQUE

change de nom

Créée en 2004, concomitamment à la bibliothèque, l'association des « Amis de la bibliothèque » vient de modifier son nom pour devenir l'association des « Amis de la médiathèque des Mails ».

Ce changement, entériné lors de sa dernière assemblée générale, suit tout naturellement l'adoption, le 31 mai 2024 par la bibliothèque de la dénomination « Médiathèque des Mails ».

En effet, la médiathèque des Mails propose actuellement au public plus de 6100 ouvrages (dont 2500 issus du fond de la Médiathèque départementale), des magazines, plus de 300 CD, près de 370 DVD et plus d'une cinquantaine de jeux.

De plus un espace « enfants », situé au premier étage, est entièrement consacré à la littérature jeunesse.



Spectacle de Jeanne Ferron

Photo de Christian SIRET

Cette transformation est intervenue à l'occasion du vingtième anniversaire de la médiathèque et de l'association, célébré par deux spectacles entièrement gratuits organisés les 1er et 2 juin 2024 à la salle des fêtes de Boiscommun. Le premier mettait en scène l'extraordinaire conteuse Jeanne Ferron qui a conquis un public hilare avec « Histoires d'en rire ». Le second, proposé par la compagnie orléanaise « Les Pêchus » a transporté les enfants sur l'Île au trésor.

Ces deux manifestations illustrent la mission que s'est fixée l'association dès sa création : soutenir la médiathèque de Boiscommun en promouvant la culture sous toutes ses formes, et notamment en proposant des spectacles et des animations gratuites à destination d'un large public.

Les deux bibliothécaires, Isabelle GAVERIAUX et Isabelle JOURMAT organisent régulièrement des animations telles que des travaux d'aiguille, des rencontres autour de jeux de société et des ateliers créations.

Depuis le 1er janvier 2023 et la disparition du syndicat d'intérêt scolaire, la médiathèque a perdu son statut « intercommunal ». Elle est aujourd'hui essentiellement soutenue financièrement par les communes de Boiscommun et Montliard.

A noter que l'adhésion permet d'accéder gratuitement à Loiretek, la médiathèque en ligne du Département.



- Association des Amis de la Médiathèque des Mails :

Président : Philippe RENAUD.

Trésorier : Alain BONHOURE.

Secrétaire : Michèle DELIN.

Adresse courriel :
amis.biblio.boisco@gmail.com

- Médiathèque des Mails :

1, faubourg Boissin à Boiscommun

Tel : 02.38.33.80.67.

Adresse courriel :

bibliotheque@boiscommun.fr

Jours et horaires d'ouverture :

Mercredi de 10 h à 12 h

et de 16 h à 18 h

Vendredi de 16 h 30 à 18 h 30

Samedi de 10 h 30 à 12 h 30

Montant de la cotisation pour l'année : 7 euros **Gratuit** pour les enfants et les étudiants



ENFANCE ET EDUCATION



Pour toutes les démarches liées à la vie de l'enfant, son inscription à l'école, à la cantine, à l'accueil périscolaire, à l'accueil du mercredi et des vacances, les familles doivent s'adresser au service Enfance Education de la CCPG (Communauté de communes du Pithiverais Gâtinais).

Modalités d'inscription

Que ce soit pour une 1ère inscription ou un renouvellement d'inscription les familles peuvent télécharger les dossiers sur le site de la CCPG.

Lorsque les inscriptions sont validées, les démarches doivent se faire en ligne sur le portail famille.

Le portail famille permet de gérer ses réservations et/ou annulations, de mettre à jour ses données personnelles, **7j/7 et 24h/24**, il est accessible à partir d'un ordinateur ou de son smartphone.

Contact utile :

Service enfance éducation : Bureaux situés dans la mairie de Chambon-la-Forêt

2, rue du Cardinal de la Luzerne

Mail : enfance.educ1@pithiveraisgatinais.fr

Tél. : 09 66 96 01 12

Site : www.pithiveraisgatinais.fr

Pour les familles qui le souhaitent, les services de la CCPG sont bien entendu à votre disposition pour vous accompagner dans les démarches.

APE les Canailles des Ecoles de Boiscommun



Constituée de parents motivés, l'association a pour objectif :
D'améliorer la vie des élèves de l'École,
D'organiser des manifestations pour les divertir.

Pour récolter des fonds, l'association organise chaque année un carnaval ainsi que 2 bourses aux vêtements, jouets et articles de puériculture au début de l'hiver et au printemps. Ces dernières permettent à certains de s'équiper à moindre coût et à d'autres, de débarrasser les chambres des enfants.

L'APE organise aussi pour les fêtes de Noël et de Pâques, des ventes de chocolats et de miel.

Les bénéfices de l'année 2023-2024 ont ainsi permis de faire un tracé dans la cour de l'école élémentaire et d'offrir des jeux pour les récréations.

L'APE finance également la location de plusieurs structures gonflables le jour de la fête des écoles.

En octobre 2024, l'ONF a sollicité l'association pour ramasser des glands destinés à repeupler les forêts du Nord de la France.
Les fonds récoltés lors de cette journée au grand air ont été intégralement reversés aux deux écoles de Boiscommun.

BUREAU
Présidente :
Natacha Leroy
Secrétaire :
Marine Hervé
Secrétaire adjointe :
Amandine Le Lann
Trésorière :
Jennifer Moutot
Trésorière adjointe :
Mélanie Pilté

lescanailles.boisco@gmail.com
Tél 06 74 65 44 25



Ramassage des glands



Tracé au sol

COMITE DES FETES



Le mot du président

Madame, Monsieur,

Comme évoqué lors de l'assemblée générale du vendredi 6 décembre 2024, l'année écoulée fut une très grande réussite.
En effet toutes nos manifestations se sont soldées par un bilan positif avec une très bonne participation.
Je tiens à remercier tous les membres et bénévoles qui étaient avec nous l'année dernière et qui je l'espère vont continuer d'être avec nous pour 2025.
En effet, le comité est une belle aventure à connaître et à vivre, il faut juste nous consacrer un peu de temps pour les quelques manifestations organisées durant l'année.
A la suite de cette Assemblée générale, le bureau du comité des fêtes reste inchangé.
Quelques photos de nos différentes manifestations vous sont présentées sur les pages suivantes.
Nous avons aussi établi le calendrier pour 2025 avec une nouveauté pour le vendredi 21 novembre (soirée beaujolais nouveau) à laquelle nous espérons vous voir nombreux.

Bien sûr, je remercie sincèrement la municipalité qui nous accompagne tout au long de l'année.

Au nom de toute l'équipe, je vous présente nos meilleurs vœux de bonne et heureuse année ainsi qu'une très bonne santé.

Merci à toutes et à tous.

Philippe FAZILLEAU

Samedi 8 mars : soirée « cassoulet »

Dimanche 6 avril : randonnée pédestre

Samedi 31 mai : diner étape

Lundi 14 juillet : fête nationale

Samedi 13 septembre : méchoui

Vendredi 21 novembre : soirée beaujolais nouveau

LE BUREAU

Président :	FAZILLEAU Philippe
Vice-présidents :	PEGUY Thierry
	ROUSSEAU Denis
Secrétaire :	BERTRAND Carole
Secrétaire adjointe :	BEAUDEAU Séverine
Trésorière :	SEVIN Isabelle
Trésorier adjoint :	LEQUATRE Christian
Membres :	BERTRAND Charles
	FAZILLEAU Agnès
	LIMANTON Jean Marie
	LIMANTON Marie-Céline
	MENEAU Gilles
	PAYOT Christiane
	PILTE Jacques
	ROUSSEAU Odile

COMITE DES FETES

Le comité des fêtes a encore, cette année, organisé des manifestations qui ont rencontré beaucoup de succès. Voici quelques photos de ces animations…







Soirée couscous du 09 mars

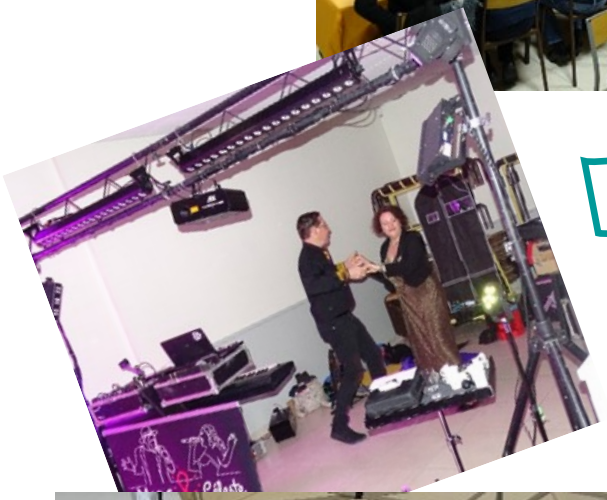





14 juillet en collaboration avec la com-

COMITE DES FETES

Rando diner étape du 25 mai avec Dynamic Banda et Jean-François CARCAGNO pour l'animation.











COMITE DES FETES











Pour le bonheur de tous … Des participants particuliers et insolites !!!!

DANSE ET VOUS

Pour cette deuxième année au sein de la commune de Montliard, l'association « Danse et Vous », présidée par Patricia Caron, propose un nouveau créneau réservé aux adultes.

L'animatrice, Carole Paulien, dispense des cours de modern jazz aux 74 adhérentes âgées de 3 à 72 ans les mardi et mercredi soir. Chaque chorégraphie apprise est adaptée en fonction de l'âge et des capacités de chacun.

L'association organise tous les ans une fête de Noël et un gala de fin d'année pour permettre aux danseuses de montrer le fruit de leur travail.

Les cours sont ouverts à tous les enfants et les adultes de Montliard et des communes avoisinantes qui souhaitent pratiquer la danse.





Spectacle à BOISCOMMUN en juillet 2023



LES COURS

Groupe Eveil/Maternelle : le mercredi de 17h30 à 18h15
Tarif annuel : 95€

Groupe CP/CE1 : le mardi de 17h30 à 18h30
Tarif annuel : 120€

Groupe CE2/CM1/CM2 : le mardi de 18h30 à 19h30
Tarif annuel : 120€

Groupe Collégiens/Lycéens : mercredi de 18h30 à 20h00
Tarif annuel : 170€

Groupe Adultes : le mardi de 19h30 à 21h00
Tarif annuel : 170€

LE BUREAU

Présidente : Patricia CARON

Secrétaire : Laetitia LEMAIRE

Secrétaire Adjointe : Carole PAULIEN

Trésorier : Gilles MENEAU

Agenda

L' Association organise un vide grenier le 10 mai 2025 à Montliard.

Spectacle de fin d'année les 4 et 5 juillet 2025 à 20h30 à Boiscommun.



Spectacle de Noël à MONTLIARD le 21/12/2024

MRC

BUREAU

PRESIDENTE : Françoise DUFLOS

SECRETAIRE : Michèle SINIC

TRESORIERE : Arlette DETEIX



MONT SAINT-MICHEL

Le mot de la présidente

L'année 2024 a commencé par la fête de la Saint Vincent qui a eu lieu les 27 et 28 janvier 2024.

Cette fête traditionnelle se déroule de la façon suivante:

La Messe a été célébrée le samedi soir par notre Prêtre Julien TELLIER avec distribution du pain béni comme le voulait la tradition. Elle est suivie du verre de l'amitié offert par la commune. Le repas traditionnel a lieu le dimanche midi. Nous avons noté une bonne participation le samedi soir ainsi que le dimanche midi pour le repas.

Le 9 mars, a eu lieu notre petit loto organisé par Danièle DOUARD, qui s'investit dans la recherche des lots, ce qui n'est pas facile. L'association offre un petit goûter, ce qui ne gâche rien. Évidemment, compte tenu du petit nombre de personnes, l'association ne gagne pas d'argent, mais ce n'est pas grave, du moment que nous passons un bon moment.

Le voyage prévu en Grèce en septembre 2024 n'a pas eu lieu. Il est reporté en 2025 par manque de participants et pour raison climatique. Il a été remplacé par un voyage en Normandie de 5 jours. Le mauvais temps n'a pas découragé le groupe qui a pu profiter de tout le programme prévu. Le clou de ce séjour a été bien sûr, le Mont St Michel où nous sommes passés entre les gouttes. Pas beaucoup de visiteurs, donc pas gênés par les touristes. Visite ensuite de la région de Granville avec l'Abbaye de Hambye, la maison de Christian Dior puis Avranches le scriptorial, la fonderie de cloches de Villedieu les Poêles suivie de la visite d'une cidrerie avec dégustation. Nous quittons alors notre premier hôtel pour nous rendre dans la région de Caen, son mémorial et différentes visites, puis Bayeux et son célèbre musée de la Tapisserie.

Voici les dates à noter pour 2025 :

Les 01 et 02 avril : 2 jours au Havre

Le 24 avril : Loto

Du 15 au 22 mai : 8 jours en Grèce

Du 7 au 10 septembre :



Château Fontaine Henry

ASSOCIATION ENTRAIDE ET LOISIRS

BUREAU

PRESIDENT :
Michel BERTHELOT

VICE PRESIDENT :
Christian BARRIER

RESPONSABLE ET TRESORIERE :
Nadine DESMOULIN

SECRETAIRE :
Edith CRETOIS



Chalet des roses, une des résidences de Napoléon III



LES ANIMATIONS ET SORTIES EN 2024

Mercredi 10 avril : repas cantonal

Mercredi 24 avril : sortie 1/2 journée AMILLY ***" Twist à St Tropez"***

Mercredi 22 mai : sortie 1 journée ***"Ferrières en Gâtinais et ses vitraux"***

Vendredi 21 juin : sortie 1 journée ***"Vincennes son Château - L'hippodrome "***

30 août au 5 septembre : Croisière ***" Prague et les châteaux de BOHEME"***

9 et 10 octobre : sortie 2 jours ***" Vichy et la campagne bourbonnaise"***

Mardi 19 novembre : sortie 1/2 journée Dammarie-les-Lys ***"Welcome de Paris à Vegas"***

Dimanche 24 novembre : Loto à Boiscommun



Hippodrome de Vincennes



L'église romane de Chatel-Montagne

PREVISIONS 2025:

Lundi 20 janvier : assemblée générale et galette des rois.
Mercredi 19 mars : repas cantonal Salle Camille SUTTIN à Beaune la Rolande.
Juin : sortie d'une journée en NORMANDIE *(date à préciser)*
Septembre : sortie à thèmes d'une journée dans l'Yonne
"Les Délices du Transpoyadin"
déjeuner à bord d'un autorail Picasso des années 1950

Octobre / novembre : croisière de 8 jours en Italie *(date à préciser)*
16 novembre : loto Boiscommun

ASSOCIATION DES PROPRIETAIRES ET DES CHASSEURS DE MONTLIARD

Une année bien terne !



PRESIDENT :
Olivier VACHER

VICE PRESIDENT :
Michel CAILLARD

SECRETAIRE
Didier BEAUDEAU

TRESORIER :
Jean-Louis SEVIN

Les quinze chasseurs de l'association n'ont pas été gâtés par la météo en cette saison.

La forte pluviométrie de l'année n'a pas contribué à une bonne reproduction des espèces notamment pour les perdrix dont le prélèvement était interdit, ainsi que pour les faisans avec très peu de jeunes de l'année malgré la présence de quelques couples adultes.

Seule la population de lièvres reste constante sur notre territoire pour maintenir la motivation et le moral de nos chasseurs avec des prélèvements raisonnés sur une courte période. Côté gros gibier, la population de chevreuils est bien constante et nous constatons une croissance inquiétante pour le sanglier, causant d'énormes dégâts sur les cultures !



Une année 2024, hélas ternie également par la disparition brutale de notre Président Jean-Claude GUILLET, le 21 août !! L'ensemble des membres de l'association et des chasseurs lui rende hommage pour son dévouement, son investissement au sein de l'association durant 23 années, et ce, dans la plus grande humilité et bonne humeur. Il était très apprécié de tous ses amis chasseurs qui garderont de lui le souvenir d'un homme attachant et au service de tous.



Jean-François LECARDEUR nous parle de sa passion

Comment vous est venue cette passion pour l'apiculture ? Mon grand-père a toujours eu quelques ruches autour de sa scierie et de sa ferme dans la Creuse. Mon père a continué à exploiter ces quelques ruches ce qui m'a donné envie d'avoir, moi aussi, quelques colonies ici à Montliard.

Faut-il avoir des connaissances particulières dans ce domaine ? Oui, je me suis beaucoup renseigné sur Internet, en lisant des livres spécialisés et en donnant un coup de main à des amis qui avaient aussi des ruches à Quiers sur Bézonde et à Saint Michel.

Quels types de matériels avez-vous ? Il faut être équipé au minimum d'une protection contre les piqures. Les abeilles ne sont pas toujours de bonne humeur selon la météo, la saison… Mais aussi, un enfumoir, un lève cadre, des chasses abeilles, des grilles à reine sont nécessaires pour la conduite d'un rucher certes petit mais cela permet de récolter le miel plus facilement, dans de bonnes conditions.

A quoi sert le matériel énuméré ?



L'enfumoir sert à générer de la fumée, ce qui fait croire à un danger aux abeilles, qui se gavent de miel au cas où il faille partir de la ruche, ce qui les rend plus calmes, moins agressives.



Le lève cadre permet de décoller les différents éléments d'une ruche qui sont collés par les abeilles à l'aide de la propolis (substance résineuse fabriquée par les abeilles à partir de résines végétales, de cire et de secrétions salivaires……) afin d'étancher la ruche pour éliminer les courants d'air et les entrées de lumière.



Le chasse abeilles empêche les abeilles de remonter dans les éléments pleins de miel pour la récolte du lendemain… C'est une sorte d'entonnoir que les abeilles ne peuvent traverser que dans un seul sens.



La grille à reines empêche la reine d'aller pondre dans les éléments supérieurs réservés au stockage du miel par les ouvrières.



Depuis quand avez-vous des ruches ? J'ai commencé à récupérer les essaims à droite à gauche autour de Montliard en 2012 par le bouche à oreilles lorsqu'un essaim se pose dans un arbre, un buisson, entre une fenêtre et un volet chez un particulier.

Quel type de ruche utilisez-vous ? J'utilise des ruches dites de 'l'abbé Warré' car elles sont plus petites que les ruches les plus utilisées en général. Elles ont l'avantage d'être plus légères, plus facile à réchauffer par les abeilles l'hiver. Et il n'y a pas de notion de corps de ruche et de hausse tous les éléments sont de taille identique donc plus facile à gérer pour le remplacement des cadres si nécessaire.

Combien de temps y consacrez-vous ? De façon générale, la conduite d'un rucher n'est pas très chronophage. Il faut y consacrer un peu plus de temps lors de la récolte du miel après la floraison du colza, de l'acacia, du tilleul, du tournesol dans notre région mais le reste de l'année les abeilles travaillent seules sans avoir besoin de notre intervention. Il faut compter en moyenne 5h de travail par an et par ruche.

Quelles sont les différentes étapes sur une année jusqu'à la récolte ? La capture des essaims se fait au printemps lors de l'essaimage des ruches trop populeuses .Les différentes récoltes sont réalisées après chaque floraison (acacias, colzas, tilleuls, tournesols, lierres en fin de saison). On laisse les abeilles tranquilles tout l'hiver pour une reprise de leur activité au printemps suivant. L'hiver, période de repos des abeilles permet de préparer son matériel pour la saison suivante.

Qu'est ce qui est passionnant dans la conduite d'un rucher et dans la récolte du miel ? L'organisation d'une colonie est passionnante. Chaque abeille a un rôle bien défini en fonction de sa maturité. La couleur et la saveur du miel suivant les fleurs butinées est remarquable.

Quels sont les problèmes rencontrés pour avoir des ruches et pouvoir récolter du miel ? Les fléaux du moment sont les attaques massives des frelons asiatiques qui peuvent anéantir une ruche en quelques jours ainsi que le varroa, un petit parasite se fixant sur l'abeille et l'affaiblissant de jour en jour.



Cadre plein de miel et operculé



Cadre en cours de désoperculassion avant l'extraction



Essaim installé entre un volet et une fenêtre





Capture d'un essaim au printemps qui s'est regroupé sur une branche de pommier



J'utilise un extracteur pour faire sortir le miel des cadres grâce à la force centrifuge afin de les réutiliser la saison suivante.



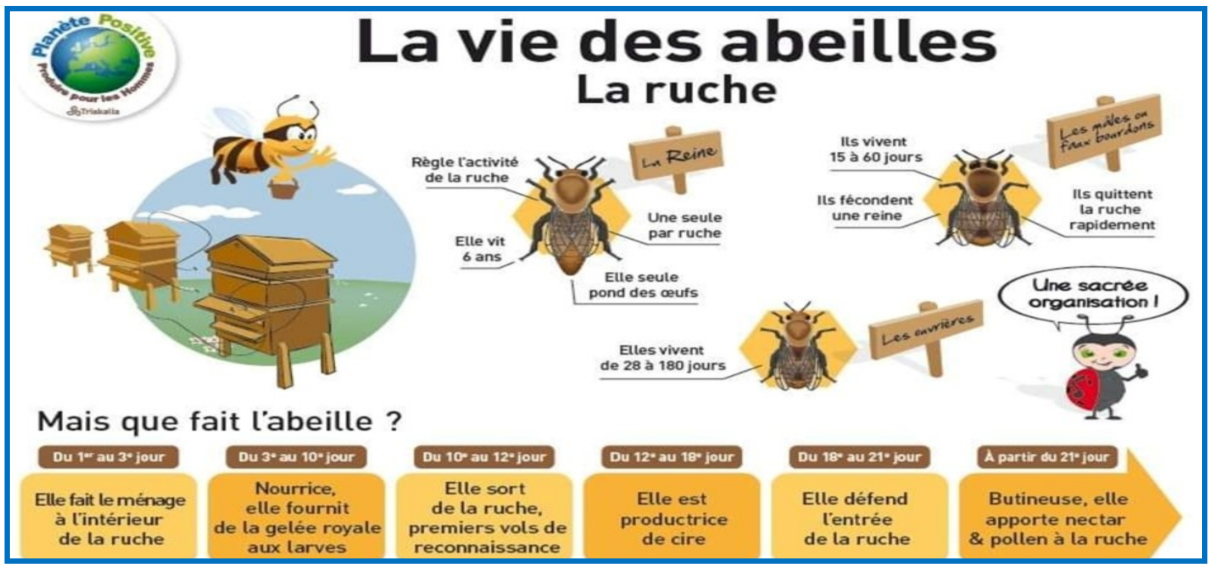

RALLYE CLASSIC DU GATINAIS



Ce 20 octobre, un rallye dit de « régularité », organisé par l'Ecurie du Gâtinais, a mis de l'animation dans notre village Montliardais.





PARIS NICE

09/03 > 16/03/2025

Le 10 mars à partir de 15h30, venez nombreux voir le passage du peloton dans notre village Montliardais. 22 équipes participent cette année à ce nouveau chalenge. Toutes les infos vous seront transmises sur panneau pocket prochainement.

DETENTE

Un clocher sur la salle communale



Boite aux lettres squattée



Lever du soleil sur la campagne Montliardaise



Je suis bénévole à la SPA

Sylvie BEAUDEAU nous fait partager sa passion

Pourquoi être devenue bénévole à la SPA (la Société Protectrice des Animaux) à Chilleurs-aux-Bois ?

Cette question, on me la pose souvent depuis que j'ai cessé mes activités professionnelles pour prendre ma retraite et je dirais qu'à cette question, il y a plusieurs réponses.

Tout d'abord, je n'ai jamais supporté que certaines personnes abandonnent lâchement leur animal de compagnie comme on jette un objet dont on ne veut plus même si parfois, je le reconnais, elles n'ont pas d'autres solutions. Il en va de même pour la maltraitance et là, je parle de sévices physiques que certains individus se permettent de faire subir à leur animal.

D'autre part, comme beaucoup d'entre vous, j'ai toujours été entourée d'animaux chiens, chats, lapins...et j'adore leur compagnie.

Enfin, en regardant une certaine émission de télévision qui nous décrit la vie dans les refuges de la SPA, j'ai découvert que cette association était toujours en recherche de bénévoles pour aider leurs équipes de salariés dans leurs missions envers nos amis à quatre pattes. Pour toutes ces raisons, il a été évident pour moi de tenter l'aventure de devenir bénévole à la SPA.

Je me suis donc rendue au refuge de Chilleurs-aux Bois pour me renseigner sur la manière dont je pouvais devenir bénévole. Accueillie par une équipe de salariés très sympathique, il m'a été demandé de remplir un dossier avec la fourniture d'un extrait de casier judiciaire, eh oui ! il faut montrer pattes blanches pour intervenir auprès de nos amis à quatre pattes !! et régler une adhésion à hauteur de 12€ pour l'année.

Une fois cette démarche accomplie, me voilà bénévole à la SPA avec un parcours d'intégration à effectuer à savoir deux matinées de nettoyage de la chatterie puis du chenil, deux après-midis à l'accueil pour découvrir la partie administrative du fonctionnement du refuge. Pour terminer, j'ai été initiée, grâce à un bénévole aguerri, à la promenade des chiens (mise du harnais, d'une sécurité pour parer à une éventuelle rupture de la laisse et la perte du chien, et comment aborder un chien en fonction de son tempérament). Il ne faut pas oublier qu'un chien aussi gentil soit-il reste un animal et garder en mémoire qu'il faut toujours agir de manière sécuritaire pour éviter tout risque de morsures d'où cet apprentissage très encadré.



Entrée du refuge


Une allée de box chenil


La chatterie



Je suis bénévole à la SPA

Afin de faciliter les promenades et éviter les incidents, les chiens sont classés en trois groupes identifiés chacun par une couleur :

- vert : chiens faciles
- orange : chiens craintifs, réactifs à la mise du harnais, aux voitures, aux autres chiens etc…
- rouge : chiens compliqués, très réactifs pouvant nécessiter le port d'une muselière…

Nous-mêmes, bénévoles, sommes classés en couleur (les mêmes) en fonction de notre ancienneté. Pour ma part, je suis « verte » mais en passe de devenir « orange ».

J'ai aussi appris, sous la responsabilité d'une salariée, à effectuer certains soins surtout sur les chats qui sont un peu plus fragiles que les chiens.

Le plus difficile pour moi, encore aujourd'hui, est de supporter, parfois, l'état dans lequel nous arrive les animaux. Il est inimaginable de voir les actes de cruauté, de maltraitance dont ils sont victimes et même si on essaie de se faire une carapace, il est compliqué, dans certains cas, de ne pas se révolter ou de retenir ses larmes.

La tâche des bénévoles est donc d'apporter soins, tendresse, de redonner confiance à ces animaux qui ne sont pas, dans la plupart des cas, rancuniers envers l'homme et qui nous accordent très vite leur confiance.

Essayer de rendre cette vie en box plus supportable pour nos amis à quatre pattes est la motivation qui nous anime tous, nous, les bénévoles.

Quelle est notre joie lorsque d'un chien craintif nous arrivons à le transformer en un chien qui aime les caresses et le contact avec l'homme ou d'un chat peureux en chat joueur et câlin.

C'est un travail de longue haleine mais tellement enrichissant lorsque le résultat est là. Enfin, le dernier danger, plus agréable celui-là, est de ne pas céder à nos coups de cœur car, personnellement, j'aurais déjà adopté plusieurs chats et chiens !!

Voilà, il va être temps de terminer cet article sur la passion qui m'anime chaque fois que je me rends à la SPA pour m'occuper de nos amis les bêtes et le plaisir que j'éprouve à me rendre utile pour une cause qui me tient à cœur et j'espère vous l'avoir fait partagée aussi, car il est difficile de transcrire sur papier les émotions que l'on ressent.

Si un jour, vous-même ou certains de vos amis aviez en projet de prendre un animal, n'hésitez pas à vous rendre à la SPA de Chilleurs-aux-Bois pour faire connaissance avec ces gentils animaux qui ne demandent qu'à vivre en foyer entourés d'amour et de tendresse et qui sauront vous en être très reconnaissants.

DECOUVRONS LA SPA

La Société Protectrice des Animaux ou SPA est une association nationale fondée en 1845 et reconnue d'utilité publique en 1860.

A l'origine, la SPA s'occupe uniquement des chevaux qui servaient pour le transport des personnes et des marchandises. Les mauvais traitements que pouvaient subir ces animaux, notamment les nombreux coups de fouet, indignent les premiers protecteurs des animaux et donne ainsi naissance à la SPA qui évoluera, au fil du temps, pour devenir la société protectrice des animaux que vous connaissez tous aujourd'hui. Le siège social de cette association se situe à Paris.

Les missions de la SPA sont de recueillir les animaux de compagnie abandonnés, maltraités, de les faire adopter, de les soigner, de sensibiliser la population au bien-être animal, de lutter contre les maltraitances et de préparer le jeune public au respect dû aux animaux.

La SPA fonctionne essentiellement grâce aux dons, aux legs, aux participations demandées aux adoptants ou lors des abandons ainsi que les cotisations versées par les bénévoles (cette cotisation permet aussi d'être assuré lors des interventions auprès des animaux).

Intéressons-nous maintenant à la seule SPA du Loiret et son fonctionnement à savoir celle de Chilleurs-aux-Bois. Le refuge est tenu par une équipe de 9 salariés composée d'1 directrice, d'1 chef d'équipe et 7 agents animaliers. Se rajoute une centaine de bénévoles dont une quarantaine est réellement active sur le terrain.

Le refuge peut accueillir environ 80 chiens (une centaine au maximum) et une cinquantaine de chats répartis en box, en quarantaine et en infirmerie.

Les animaux arrivent essentiellement de la Fourrière Départementale située à Fay-aux-Loges qui prend en charge tout animal trouvé sur la voie publique. Ils proviennent aussi de certaines associations qui collaborent avec la SPA, enfin des familles relais qui prennent en charge les très jeunes animaux surtout des chatons avec ou sans la maman. N'oublions pas les chiens qui arrivent des DOM TOM, territoires avec beaucoup d'animaux sans maître.

Certains animaux sont abandonnés par leurs maîtres directement auprès du refuge. Les motifs sont divers : déménagement, séparation, départ en maison de retraite du maître, chiens plus gérables par le maître, mais aussi, les animaux retirés à leurs maitres suite à une enquête souvent pour maltraitance ou négligence. Pour finir, les réquisitions suite à des enquêtes diligentées par la gendarmerie notamment pour des chiens ou chats laissés sans soins dans des maisons inoccupées ou des élevages peu scrupuleux du bien-être des animaux.

Quelques chiffres pour vous aider à comprendre le fonctionnement de cette association :
- 58 refuges dont 1 grand refuge pour les équidés,
- 6 maisons SPA,
- 12 dispensaires (les personnes à faibles ressources peuvent faire soigner, vacciner, stériliser, identifier leurs animaux sur présentation de justificatifs de ressources).

Autres chiffres :
- 760 salariés,
- 5000 bénévoles environ dont 1100 délégués enquêteurs,
- 1 cellule anti-trafic.

Pour terminer avec les chiffres, c'est environ 44844 animaux recueillis, 40 587 animaux adoptés et 17 819 enquêtes menées contre la maltraitance (chiffres de 2023).

Possibilité aussi de réserver un animal pendant 8 jours pour laisser le temps de préparer son arrivée au foyer du futur adoptant mais aussi qu'il puisse le revoir avec d'autres membres de la famille ou prévoir une rencontre avec un animal déjà présent au foyer. Un délai de réflexion est accordé à un adoptant hésitant, ceci pour limiter à nouveau le risque d'abandon de l'animal ce qui serait alors, un véritable traumatisme pour lui.
Depuis quelques temps, la SPA a mis en place une politique de transferts entre refuge pour faciliter l'adoption des animaux notamment des chiens présents au refuge depuis plusieurs années. Tous les chiens qui ont été transférés de Chilleurs pour un autre refuge ont, dans leur grande majorité, été adoptés.

Je terminerai cet article en attirant votre attention sur les agents animaliers qui exercent en refuge. Ce sont des passionnés de la cause animale car ce métier est éprouvant tant sur le plan physique qu'émotionnel. Le refuge fonctionne toute la semaine avec son lot de tâches quotidiennes, nourrissage, nettoyage, soins, vaccinations, opérations, préparation de box pour les nouveaux arrivants, travail ou dressage de certains chiens difficiles. Il y a parfois des situations difficiles à supporter avec des animaux qui arrivent au refuge dans des états lamentables avec le doute de pouvoir les sauver.

Bonne lecture à tous.

Formalités d'adoption pour un animal : se rendre au refuge de Chilleurs, remplir un petit questionnaire concernant les conditions d'habitat pour conseiller le maître dans le choix de l'animal repéré durant la visite. Un contrat d'adoption est remis ainsi que tous les documents relatifs à ce nouvel animal de compagnie. Par la suite un bénévole habilité par la SPA passera au domicile pour effectuer un contrôle appelé visite post-adoption afin de savoir si tout se passe bien, conseiller sur les éventuelles difficultés et répondre aux questions.



Tarifs d'adoption



ex-pensionnaires de Chilleurs

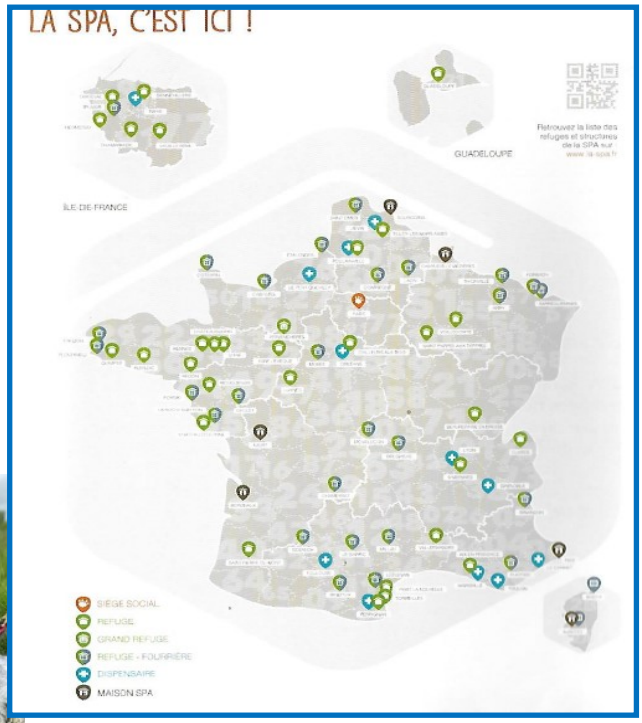

Localisation refuges et dispensaires

RECREATION

	2	6			1			
3					9	2	5	7
4	9	5					1	
	4			5	3	1		
	6	3	2	1		7	4	
		1		9			3	
	8	9		7				1
6				8		4	2	9
			9	6		3		8

SUDOKU

facile

10 différences à trouver





PARUTION ANNUELLE

Directeur de la publication :

Le Maire : Didier BEAUDEAU

Responsable de la Rédaction : La commission communication - rédaction

Martine GUILLET -Thierry PEGUY

Jean-François LECARDEUR -Tanguy MONTIER

En collaboration avec le comité de communication des habitants :

Ségolène BERTHAULT-Sylvie BEAUDEAU

Gwendoline CHARPENTIER-Odile DRIARD

UN GRAND MERCI aux personnes qui ont participé et se sont investies pour la création de ce bulletin.

Coralie LEBIGOT—Informations municipales

Philippe DRIARD—Service d'autonomie à domicile et Association Entraide et Loisirs

Natacha LEROY —L'Association des parents d'élèves « Les Canailles » des Écoles de Boiscommun

Philippe RENAUD—Médiathèque et Association les amis de la Médiathèque

Françoise DUFLOS—Montliard Association Rencontres et Culture

Philippe FAZILLEAU—Comité des Fêtes

Patricia CARON et Carole PAULIEN Association Danse et Vous

Didier BEAUDEAU - Association des propriétaires et des chasseurs

Nos habitants passionnés : Jean-François LECARDEUR et Sylvie BEAUDEAU

Nathalie LIEUTAUD-ANZOLI , Daniel PETIT, Nathalie HERVE et Didier BEAUDEAU pour l'hommage à leurs proches

André SINIC—Récréation

Aux photographes amateurs: Daniel PETIT Clocher de mairie et boite aux lettres, Odile DRIARD lever du soleil , Mathieu DEJARDIN rallye autos, Christian SIRET Médiathèque et Sylvie BEAUDEAU tous les évènements communaux

Toutes les personnes en photo et /ou citées dans le bulletin ont donné leur accord verbal ou écrit pour la publication. (RGPD)